

# **ISTITUTO COMPRESIVO ANTONIO LIGABUE**

Via Rivoluzione d'Ottobre, 27 - 42100 - REGGIO EMILIA  
Tel.- Fax 0522/585813 - C.F. 80016430359

e-mail [reic834005@pec.istruzione.it](mailto:reic834005@pec.istruzione.it) [reic834005@istruzione.it](mailto:reic834005@istruzione.it)  
[istitutoligabue.re@libero.it](mailto:istitutoligabue.re@libero.it)

sito internet: [www.icligabue-re.gov.it](http://www.icligabue-re.gov.it)



## **SINTESI DEL PIANO DELL'OFFERTA FORMATIVA A.S. 2020-2021**

SCUOLA DELL'INFANZIA "DON L. GUGLIELMI" SCUOLA  
DELL'INFANZIA "DON L. MILANI" SCUOLA PRIMARIA "I.  
CALVINO"

SCUOLA PRIMARIA "SAN G. BOSCO" SCUOLA  
PRIMARIA "DON L. MILANI"

SCUOLA SECONDARIA DI PRIMO GRADO "C. A. DALLA CHIESA"

L'Istituto Comprensivo Antonio Ligabue è stato costituito nell'anno 1999 dall'accorpamento delle Scuole Primarie del VI Circolo Didattico e della Scuola Secondaria di 1° grado "Carlo Alberto Dalla Chiesa", che erano localizzate tutte all'interno della IV Circoscrizione. Nel settembre 2012 si sono aggiunte all'Istituto le scuole dell'Infanzia Don L. Guglielmi e Don L. Milani.

L'Istituto comprende sei plessi scolastici:

- DUE SCUOLE  
DELL'INFANZIA:  
*"Don Luigi Guglielmi"*  
*"Don Lorenzo Milani"*
- TRE SCUOLE PRIMARIE:  
*"San Giovanni Bosco" (tempo pieno)*  
*"Italo Calvino" (tempo pieno)*  
*"Don Lorenzo Milani" (tempo normale e tempo pieno)*
- UNA SCUOLA SECONDARIA DI PRIMO GRADO:  
*"Carlo Alberto Dalla Chiesa"*

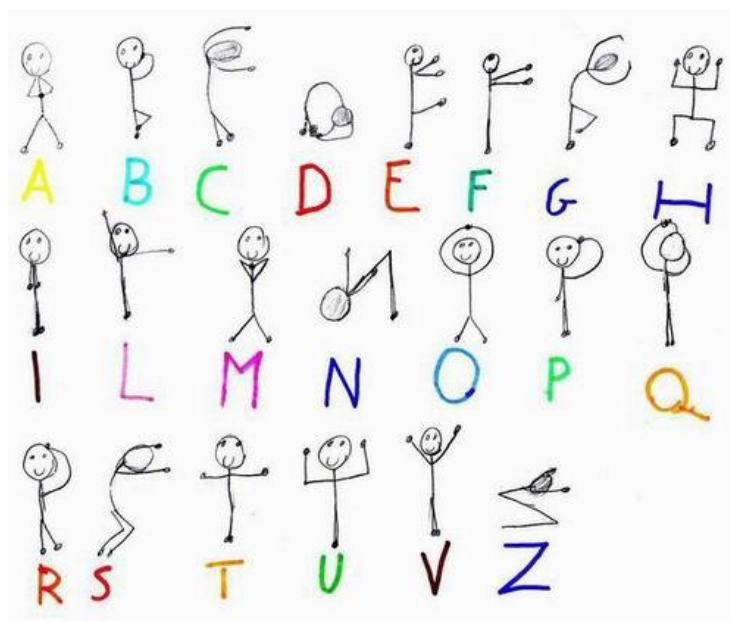

L'Istituto Comprensivo "Antonio Ligabue" fa propri i princìpi fondamentali della Costituzione, con particolare attenzione all'art. 3: «*Tutti i cittadini hanno pari dignità sociale, sono eguali davanti alla legge, senza distinzioni di sesso, di razza, di lingua, di religione, di opinioni politiche, di condizioni personali e sociali [...]*»

## **LINEE GUIDA**

**Parità di genere - Cittadinanza**

**Inclusività**

**Comunita' educante**

**Ricerca e Dialogo**

**Eco-compatibilità**

## **PRINCIPI ISPIRATORI**

**Realizzare una didattica dell'inclusione**

**Differenziare la proposta formativa**

**Perseguire il diritto di ognuno ad apprendere**

**"Emozionare", promuovere intelligenza creativa**

**Favorire la convivenza in contesti multietnici e pluriconfessionali**

**Valorizzare le molteplici risorse esistenti sul territorio**

**Costruire percorsi formativi in continuità con gli altri ordini di scuola**

**Dialogare con le famiglie e lavorare con esse su obiettivi comuni**

# **CRITERI DI ACCOGLIMENTO DELLE DOMANDE DI ISCRIZIONE**

Il numero massimo di alunni/e che possono essere accolti all'atto dell'iscrizione alle classi prime è quello che si evince dalle normative vigenti.

Qualora le domande di iscrizione superino l'effettiva disponibilità di posti, il Dirigente Scolastico ed i collaboratori procederanno, applicando i criteri condivisi da tutti gli Istituti Comprensivi del Comune di Reggio Emilia, con il seguente ordine di priorità:

Alunni/e iscritti e frequentanti le scuole dell'Istituto

Alunni/e residenti o domiciliati (in caso di residenza al di fuori del Comune di RE) nello stradario del plesso richiesto con fratelli/sorelle già frequentanti il plesso (non classi terminali)

Alunni/e residenti o domiciliati (in caso di residenza al di fuori del Comune di RE) nello stradario del plesso richiesto

Alunni/e residenti o domiciliati (in caso di residenza al di fuori del Comune di RE) nello stradario di Istituto con fratelli/sorelle già frequentanti il plesso richiesto (non classi terminali)

Alunni/e residenti o domiciliati (in caso di residenza al di fuori del Comune di RE) nello stradario di Istituto

Alunni/e provenienti da scuole dell'Infanzia non statali ubicate nel territorio dell'Istituto (solo per Scuola Primaria)

Alunni/e residenti o domiciliati (in caso di residenza al di fuori del Comune di RE) nel Comune di Reggio Emilia con fratelli con disabilità grave ai sensi dell'art. 3 comma 3 della Legge 104/92

Alunni/e residenti o domiciliati (in caso di residenza al di fuori del Comune di RE) nel Comune di Reggio Emilia con genitori che lavorano nello stradario del plesso richiesto

Alunni/e residenti o domiciliati (in caso di residenza al di fuori del Comune di RE) nel Comune di Reggio Emilia con nonni che risiedono nello stradario del plesso richiesto

Alunni/e residenti nel Comune di Reggio Emilia

Alunni/e residenti fuori dal Comune di Reggio Emilia, secondo criteri di viciniorietà

Alunni/e con disabilità saranno accolti con priorità nel rispetto della normativa vigente in materia di formazione classi.

Note:

Per graduare le richieste riferite al medesimo criterio, si procederà con sorteggio.

Il sorteggio pubblico si svolgerà alla presenza del Presidente del Consiglio di Istituto, del Dirigente Scolastico, di un docente e di un genitore membri del Consiglio di Istituto.

Nella Scuola dell'Infanzia verrà data priorità ai bambini più grandi non iscritti.

## RAPPORTI SCUOLA-FAMIGLIA

La famiglia è vista come “contesto primario di apprendimento” e, secondo quanto la Costituzione Italiana prevede, “alla famiglia spetta il compito e la responsabilità per la crescita e l’educazione dei figli”. Alla scuola spetta il compito di conoscerla, per costruire un rapporto di collaborazione reale e fattivo, che faciliti la crescita integrale ed armonica degli alunni.

Pertanto, la Scuola

**intende:** creare un clima relazionale positivo e propositivo con le famiglie, in quanto ritiene che la collaborazione sia fondamentale per affrontare e risolvere le questioni educative;

**considera:** importante instaurare un dialogo positivo basato sull’ascolto, sul confronto e sulla collaborazione con l’utenza;

**sollecita:** la partecipazione dei genitori alla vita scolastica dei propri figli;

**garantisce:** un’adeguata informazione su tutte le attività promosse e sul processo di apprendimento degli alunni.

## LE COMPETENZE CHIAVE NEL NOSTRO ISTITUTO

<b>COMPETENZE CHIAVE</b>	<p><b>Alfabetica funzionale</b></p> <p>Disciplina di riferimento: Lingua Italiana Discipline concorrenti: tutte</p>	<p><b>Multilinguistica</b></p> <p>Discipline di riferimento: Inglese e seconda Lingua comunitaria</p>	<p><b>Matematica, Scienze, Tecnologie e Ingegneria</b></p> <p>Discipline di riferimento: Matematica Scienze e Tecnologia</p>	<p><b>Digitale</b></p> <p>Discipline concorrenti: tutte</p>
	<p><b>Personale, sociale e capacità di imparare ad imparare</b></p> <p>Discipline di riferimento: tutte</p>	<p><b>Cittadinanza</b></p> <p>Discipline di riferimento: Storia Cittadinanza e Costituzione Discipline e insegnamenti concorrenti: tutti</p>	<p><b>Imprenditoriale</b></p> <p>Discipline di riferimento: tutte, in particolare le attività di orientamento</p>	<p><b>Consapevolezza ed espressione culturale</b></p> <p>Discipline di riferimento: Arte, Musica, Ed. Fisica, Religione</p>

# SCUOLA DELL'INFANZIA "Don Luigi Guglielmi"

Via della Canalina 21/a, 42123 Reggio  
Emilia  
Tel. e Fax 0522-  
280295

## STRUTTURA E SPAZI

Il Plesso della scuola "Don L. Guglielmi" è localizzato in un edificio adiacente alla Scuola Primaria "Italo Calvino", in via della Canalina 21/a. La scuola è posta su due piani.

È dotato di un'area cortiliva attrezzata, separata dall'area adiacente della Primaria, al cui interno è stato realizzato un piccolo orto.



## ORARI GIORNATA TIPO

8,00/9,00	INGRESSO
9,00/9,30	MERENDA/PLANNING DELLA GIORNATA
9,30/11,30	ATTIVITA' EDUCATIVE
11,30/11,45	RIORDINO E PREPARAZIONE DEL PASTO
11,45/12,30	PRANZO
12,30/13,00	GIOCO LIBERO
13,00/15,00	RIORDINO, PREPARAZIONE AL RIPOSO E RIPOSO
15,00/15,15	RISVEGLIO
15,15/15,45	MERENDA
15,45/16,00	USCITA

# **SCUOLA DELL'INFANZIA "Don Lorenzo Milani"**

Via Gandhi, 17 42123 Reggio  
Emilia  
Tel. e Fax 0522-  
282258

## **STRUTTURA E SPAZI**

Il plesso è un unico edificio in coabitazione con la Scuola Primaria "Don Milani".

È dotato di un'ampia area cortiliva, in parte cementata e in parte adibita a prato, con buoni spazi ombreggiati e attrezzature gioco.



## **ORARI GIORNATA TIPO**

8,00/9,00	INGRESSO
9,00/9,30	MERENDA/PLANNING DELLA GIORNATA
9,30/11,30	ATTIVITA' EDUCATIVE
11,30/11,45	RIORDINO E PREPARAZIONE DEL PASTO
11,45/12,30	PRANZO
12,30/13,00	GIOCO LIBERO
13,00/15,00	RIORDINO, PREPARAZIONE AL RIPOSO E RIPOSO
15,00/15,15	RISVEGLIO
15,15/15,45	MERENDA
15,45/16,00	USCITA

\*\*\*\*\*

A seguito dell'emergenza sanitaria l'Istituto Ligabue, grazie al lavoro svolto durante il periodo estivo, ha reso possibile l'inizio dell'anno scolastico in presenza, riorganizzando le strutture in modo da assicurare la tutela della salute degli alunni e di tutto il personale.

Nel particolare, i due plessi della Scuola dell'Infanzia Don Guglielmi e Don Milani, per evitare l'utilizzo promiscuo degli stessi ambienti da parte dei bambini delle diverse sezioni, hanno riconvertito rispettivamente gli spazi adibiti a "salone" e "refettorio", in aree gioco strutturate attraverso una diversa disposizione degli arredi e materiali, per garantire un minore affollamento delle aule.

Nella stessa ottica, sono stati valorizzati e suddivisi in spazi distinti i cortili di entrambi i plessi.

Per ciò che riguarda invece, l'erogazione del servizio di pre-scuola non è rimasto attivo in quanto non è stato possibile garantire il rispetto del principio di non intersezione, così come indicato dalle linee guida per l'infanzia.



# SCUOLA PRIMARIA "San Giovanni Bosco"

Via Bismantova, 23 42100 Reggio  
Emilia  
Tel. e Fax: 0522-  
280376

## STRUTTURA E SPAZI

Il plesso, dotato di ampia area cortiliva, si sviluppa su 4 edifici: 2 ad uso didattico, 1 ad uso polifunzionale con palestra e mensa ed 1 ad uso didattico e mensa.

Nelle due palazzine ad uso didattico sono presenti: 16 aule, di cui 8 dotate di LIM, 2 laboratori multimediali dotati di LIM, 1 atelier, 1 spazio polifunzionale adibito in parte ad aula di psicomotricità ed in parte a laboratorio musicale, 1 piccola aula per attività a piccolo gruppo, 2 atri ai piani superiori per attività di gruppo.

Una palazzina ad uso didattico è dotata di ascensore-montacarichi.

La scuola S. G. Bosco si caratterizza per la presenza di un **orto** e del **"birdgarden"** o **"giardino dei voli"**: laboratorio scientifico all'aperto su una piccola area, recuperata ecologicamente, con la ricostruzione di un piccolo ambiente naturale con zona umida, adatto alla sosta di piccola fauna.



## ORARIO DELLE LEZIONI

Dal Lunedì al Venerdì \* tutte le classi del plesso effettuano il seguente orario giornaliero:

DALLE 8,10 ALLE 8,15	INGRESSO ALUNNI
DALLE 8,15 ALLE 10,30	1° FASCIA DI LEZIONI
DALLE 10,30 ALLE 11,00	INTERVALLO ALUNNI
ALLE 12,15 CL. 1°- 2° DALLE 11,00 ALLE 13,15 CL. 3°- 4°- 5°	2° FASCIA DI LEZIONI
DALLE 12,15 ALLE 13,45 CL. 1°2°- DALLE 13,15 ALLE 14,45 CL. 3°-	MENSA ALUNNI E INTERSCUOLA
DALLE 13,45 ALLE 16,30 DALLE 14,45	3° FASCIA DI LEZIONI

\* Il Mercoledì dalle ore 8,10 alle 15,15

# SCUOLA PRIMARIA “Italo Calvino”

Via della Canalina, 21 42123 Reggio Emilia  
Tel 0522 292676

## STRUTTURA E SPAZI

L'edificio scolastico si sviluppa su tre piani:

**seminterrato** con 6 salette da pranzo e 1 Aula polivalente;

**piano terra** con un ampio atrio e portineria, 4 aule, 3 laboratori (multimediale; grafico-pittorico; scienze), 1 biblioteca, chiamata “Lo scrigno dei racconti”, 1 atelier digitale

**primo piano** con 6 Aule, 2 Laboratori grafico/pittorici, 2 Laboratori multimediali.

La parte sud dell'edificio è dotata di scale di sicurezza e ascensore-montacarichi. La scuola inoltre è dotata di un ampio cortile pavimentato e di un giardino.



## ORARIO DELLE LEZIONI

Dal Lunedì al Venerdì \* tutte le classi del plesso effettuano il seguente orario giornaliero:

DALLE 8,10 ALLE 8,15	INGRESSO ALUNNI
DALLE 8,15 ALLE 10,30	1° FASCIA DI LEZIONI
DALLE 10,30 ALLE 11,00	INTERVALLO ALUNNI
DALLE 11,00 ALLE 12,30	2° FASCIA DI LEZIONI
DALLE 12,30 ALLE 14,00	MENSA ALUNNI
DALLE 14,00 ALLE 16,30	3° FASCIA DI LEZIONI

\* Il Mercoledì dalle ore 8,15 alle 15,15.

# SCUOLA PRIMARIA “Don Milani”

Via Gandhi, 16/C 42100 Reggio Emilia  
Tel. e Fax: 0522-281576

## STRUTTURA E SPAZI

Il plesso è un unico edificio in coabitazione con la Scuola dell’Infanzia Statale “Don Milani”.

È dotato di area cortiliva, in parte cementata e in parte adibita a prato con piante ornamentali.

È adiacente al vasto *Parco della Pace*.

Dispone di 14 aule, 4 interspazi tra le aule, 1 laboratorio linguistico, 1 laboratorio scientifico (polifunzionale) 2 laboratori multimediali dotati di LIM, 1 laboratorio per attività grafico- pittoriche, 1 aula per le attività musicali, 1 piccola palestra, diversi interspazi per lavori a gruppo, 1 mensa, 2 terrazze e ampio vano con vetrata.

La scuola è dotata di ascensore.



## ORARIO DELLE LEZIONI CLASSI A TEMPO ANTIMERIDIANO

Tutte le classi del plesso dal Lunedì al Venerdì effettuano il seguente orario giornaliero:

DALLE 7,55 ALLE 8,00	INGRESSO ALUNNI
DALLE 8,00 ALLE 10,30	1° FASCIA DI LEZIONI
DALLE 10,30 ALLE 11,00	INTERVALLO ALUNNI
DALLE 11,00 ALLE 13,00	2° FASCIA DI LEZIONI

A sabati alternati ed opportunamente calendarizzati, le classi effettueranno il seguente orario:

- un sabato dalle ore 7,55 alle ore 12,00
- un sabato riposo

## ORARIO DELLE LEZIONI DELLE CLASSI A TEMPO PIENO

Dal Lunedì al Venerdì \* tutte le classi del plesso a tempo pieno effettuano il seguente orario giornaliero:

DALLE 8,10 ALLE 8,15	INGRESSO ALUNNI
DALLE 8,15 ALLE 10,30	1° FASCIA DI LEZIONI
DALLE 10,30 ALLE 11,00	INTERVALLO ALUNNI
DALLE 11,00 ALLE 12,30	2° FASCIA DI LEZIONI
DALLE 12,30 ALLE 14,00	MENSA ALUNNI E INTERSCUOLA
DALLE 14,00 ALLE 16,30	3° FASCIA DI LEZIONI

\* Il Mercoledì dalle ore 8,15 alle 15,15

\*\*\*\*\*

A seguito dell'emergenza sanitaria l'Istituto Ligabue, grazie al lavoro svolto durante il periodo estivo, ha reso possibile l'inizio dell'anno scolastico in presenza, riorganizzando le strutture in modo da assicurare la tutela della salute degli alunni e di tutto il personale.

Nei vari plessi scolastici i banchi sono stati opportunamente sistemati in modo da garantire il distanziamento sociale e sono state individuate nuove sedi per 6 classi del plesso San Giovanni Bosco e 2 classi del plesso I. Calvino: rispettivamente presso la scuola secondaria C.A. Dalla Chiesa, facente parte sempre dell'Istituto, e presso la parrocchia del Sacro Cuore, nella zona di Baragalla. In tutte le sedi è rimasto attivo il Tempo Pieno, il servizio mensa ed i servizi di pre e post-scuola. In alcune sedi di scuola primaria è stato necessario modificare provvisoriamente gli orari di entrata ed uscita.

# **SCUOLA SECONDARIA DI 1° GRADO "Gen. C. A. Dalla Chiesa"**

Via Rivoluzione d'Ottobre, 27 42123 Reggio Emilia  
Tel. 0522-585813 Fax  
0522-284387

## **STRUTTURE E SPAZI**

L'edificio scolastico è immerso in un'ampia area verde, adiacente all'Asilo nido "Linus" e alla Biblioteca comunale "S. Pellegrino".

Dispone di 16 aule base dotate di LIM, un'aula per le lingue straniere, un'aula video, un laboratorio informatico, due laboratori grafico-pittorici, un laboratorio di disegno tecnico, due aule di Musica, due palestre, un laboratorio di ceramica, un laboratorio di cucina.



## **ORARIO DELLE LEZIONI**

La nostra offerta formativa prevede due diversi modelli orari:

dalle ore 8.00 alle ore 13.00 dal lunedì al sabato;  
dalle ore 8.00 alle ore 14.00 dal lunedì al venerdì.

La scuola è aperta anche il pomeriggio per poter attivare progetti di potenziamento, di arricchimento dell'offerta formativa e attività di co-progettazione con Officina Educativa



A seguito dell'emergenza sanitaria l'Istituto Ligabue, grazie al lavoro svolto durante il periodo estivo, ha reso possibile l'inizio dell'anno scolastico in presenza, riorganizzando le strutture in modo da assicurare la tutela della salute degli alunni e di tutto il personale.

I banchi sono stati opportunamente sistemati in modo da garantire il distanziamento sociale e sono stati individuati diversi punti di accesso e uscita dagli edifici scolastici al fine di rendere possibile il distanziamento anche al momento di ingresso e uscita degli alunni nel rispetto della normativa vigente.

# LE NOSTRE AREE PROGETTUALI

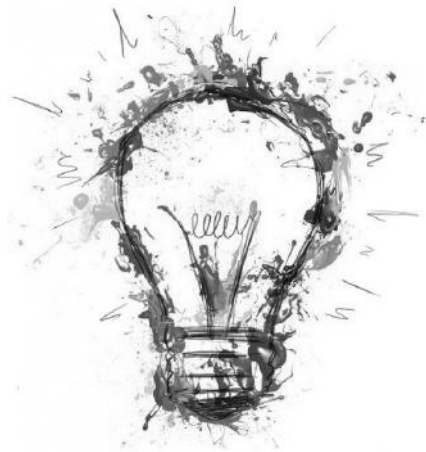

La nostra Progettazione è basata sulle **Competenze Chiave Europee** e le attività svolte fanno riferimento alle seguenti aree:

- 1) ALFABETICA FUNZIONALE**
- 2) MULTILINGUISTICA**
- 3) MATEMATICA, SCIENTIFICA, TECNOLOGICA, INGEGNERISTICA**
- 4) DIGITALE**
- 5) PERSONALE E SOCIALE - IMPARARE AD IMPARARE**
- 6) CITTADINANZA**
- 7) IMPRENDITORIALE**
- 8) CONSAPEVOLEZZA ED ESPRESSIONE CULTURALE**

L'elenco aggiornato dei nostri progetti è disponibile sul sito del nostro Istituto:  
[www.icligabue-re.edu.it](http://www.icligabue-re.edu.it)